ΑΠΟΔΟΚΙΜΑΣΙΑ ΤΟΥ ΘΙΕΟΥ
ΧΘΕΣ ΕΙΣ ΤΗΝ ΓΕΡΜΑΝΙΑΝ
— ΣΕΛΙΣ 8Η —

ΤΟ ΒΗΜΑ

ΙΔΡΥΤΗΣ : ΔΗΜ. ΛΑΜΠΡΑΚΗΣ
ΕΚΔΟΤΗΣ : Χ. Δ. ΛΑΜΠΡΑΚΗΣ
ΔΙΕΥΘΥΝΤΗΣ: Λ. Β. ΚΑΡΑΠΑΝΑΓΙΩΤΗΣ
ΔΙΕΥΘΥΝΣΙΣ ΣΥΝΤΑΞΕΩΣ: Γ. Θ. ΡΩΜΑΙΟΣ, Χ. Κ. ΜΠΟΥΣΜΠΟΥΡΕΛΗΣ
ΓΡΑΦΕΙΑ : ΧΡΗΣΤΟΥ ΛΑΔΑ — ΕΔ. ΛΩ 3
ΤΗΛΕΦ. : 3230.221—23 καί 3237.283—86
ΕΤΟΣ ΚΗ' ΑΡ. 8556. ΤΙΜΗ ΔΡΧ. 2,50

ΤΕΤΑΡΤΗ
11
ΑΠΡΙΛΙΟΥ
Ἀνατ. 5.58'. Δύσ. 6.57'
Σελήνη 3 ἡμερῶν
Ἀντίπασχα Περγάμου

Κεραυνοβόλως ἀνταπέδωσαν οἱ Ἰσραηλινοί τό κτύπημα τῆς Λευκωσίας

ΕΞΕΤΕΛΕΣΑΝ ΤΡΕΙΣ ΗΓΕΤΑΣ ΤΗΣ ΑΛ ΦΑΤΑΧ

Ἐπιδρομή μέ ταξί εἰς τό κέντρον τῆς Βηρυτοῦ

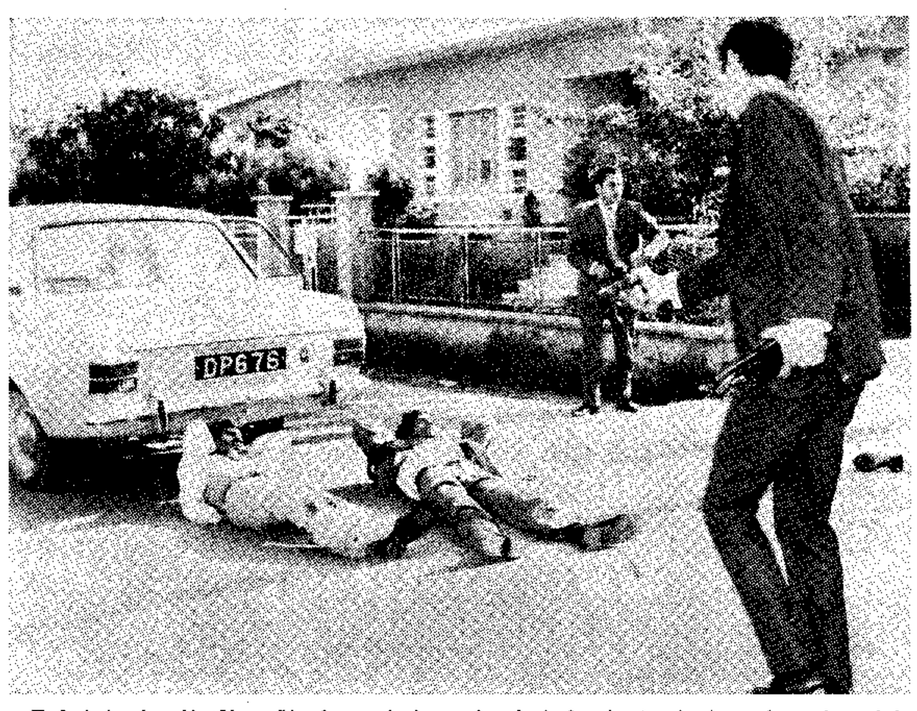

Τρεῖς ἀπό τούς συλληφθέντας Ἄραβας κατά τήν προχθεσινήν ἐπιδρομήν εἰς τήν Λευκωσίαν, κεῖνται ἐπί τῆς ὁδοῦ καθηλωμένοι ὑπό τήν φρούρησιν δύο ἐνόπλων Κυπρίων ἀστυνομικῶν. Ἐν τῷ μεταξύ, ἐκδηλοῦνται φόβοι ὅτι τρίτη ὁμάς Ἀράβων κρύπτεται εἰς τήν Λευκωσίαν καί ἀναμένει τήν εὐκαιρίαν διά νέον πλήγμα εἰς βάρος Ἰσραηλινῶν. (Λεπτομέρειαι εἰς τήν 8ην σελίδα)

Ὁ Κάμελ Νάσσερ, ἐκπρόσωπος τῆς Ἀλ Φατάχ, κεῖται νεκρός μέσα σέ λίμνη αἵματος ἐντός τοῦ κτιρίου ὅπου ἔγινεν ἡ ἐπιδρομή τῶν Ἰσραηλινῶν κομμάντος. (Τηλεφωτογραφία: Α.Π.Ε. — U.P.I.)

ΒΗΡΥΤΟΣ, 10 Ἀπριλίου. Ἰδιαιτέρα Ὑπηρεσία.— Μέ τήν κεραυνοβόλον ἐπίθεσιν ἀντιποίνων τῶν Ἰσραηλινῶν κομμάντος ἐνωρίς σήμερον τά ἐξημερώματα εἰς τήν καρδίαν τῆς Βηρυτοῦ, μετά τόν χθεσινόν αἰφνιδιασμόν τῶν Ἀράβων ἐπιδρομέων εἰς τήν Λευκωσίαν, ὁ εὐαίσθητος χῶρος τῆς Μ. Ἀνατολῆς μεταβάλλεται ἀπό πολεμικόν παρασκήνιον εἰς τό προσκήνιον μιᾶς νέας μορφῆς πολέμου. Ἡ ἀποδεκατισμένη ἡγεσία τῶν Παλαιστινίων κατηγορεῖ ἤδη τήν C.I.A. ὅτι συνήργησε εἰς τήν ἰσραηλινήν ἐπιδρομήν καί ἡ καταγγελία φαίνεται ὅτι ἔχει ὡς σκοπόν τήν ἀναμόχλευσιν τῶν ἀντιαμερικανικῶν συναισθημάτων καί τήν προετοιμασίαν τοῦ ἐδάφους δι' ἀνταρτικάς ἐπιθέσεις ἐναντίον Ἀμερικανῶν καί ἀμερικανικῶν συμφερόντων εἰς τήν Μ. Ἀνατολήν. Καί μέ τήν πρόβλεψιν αἱματηρῶν ἐξελίξεων, ἀναμένεται ἡ συνέχεια τοῦ δράματος τῶν ἀντεκδικήσεων, πού ἀπομακρύνει τήν εἰρηνικήν ἐπίλυσιν φλέγοντος προβλήματος τοῦ κόσμου.

Ἡ Βηρυτός, πόλις τῆς ξεγνισιάς καί τῆς ἀμεριμνησίας, μετετράπη δι' ὀλίγας ὥρας σήμερα εἰς πολεμικήν γραμμήν τῶν πρόσω. Ἰσραηλινοί κομμάντος, ἀφιχθέντες μέ... ταξί, ἐπέδραμον μέ θυελλώδη ἐνέργειαν εἰς τήν καρδίαν τῆς λιβανικῆς πρωτευούσης, μέ ριπάς αὐτομάτων ἐφόνευσαν τρεῖς Παλαιστινίους ἡγέτας καί ἐπεπέθησαν ἐναντίον στρατοπέδου προσφύγων.

Ἀνοικοινωθέν τοῦ ὑπουργείου Ἀμύνης ἀναφέρει ὅτι 11 ἄτομα ἐφονεύθησαν καί περί τά 30 ἐτραυματίσθησαν εἰς τάς συγκρούσεις, πού διεξήχθησαν μετά τό μεσονύκτιον. Οἱ Ἰσραηλινοί ἀνετίναξαν ἐπίσης γκαράζ, πού κατά τούς ἰσχυρισμούς των ἐχρησιμοποιεῖτο ὑπό τῶν ἀνταρτῶν εἰς τήν Σιδῶνα, παράλιον πόλιν μέ ἐρείπια ἀπό τήν ἐποχήν τῶν Σταυροφόρων, 40 χιλιόμετρα νοτίως τῆς Βηρυτοῦ.

Ἡ κυβέρνησις τοῦ Λιβάνου συνῆλθε σήμερον ἐκτάκτως ὑπό τόν πρόεδρον Σουλεϊμάν Φράντζη διά ν' ἀποφασίση διά τάς ἐνεργείας εἰς τάς ὁποίας θά προβῇ. Διαμαρτυρία εἰς τό Συμβούλιον Ἀσφαλείας τοῦ Ο. Η.Ε. θεωρεῖται ὡς ἐπικειμένη.

Ἀργά τό ἑσπέρας, ὁ πρωθυπουργός τοῦ Λιβάνου Σαλάμ ὑπέβαλε τήν παραίτησιν τῆς κυβερνήσεώς του εἰς τόν πρόεδρον Φράντζη. Κατά δήλωσιν τοῦ ἰδίου κ. Σαλάμ, τά συμφέροντα τῆς χώρας ὑπαγόρευσαν τήν παραίτησιν, ἡ ἀποδοχή τῆς ὁποίας θά ἐξαρτηθῇ ἀπό τόν πρόεδρον.

Αἱ λεπτομέρειαι διά τήν ἐπιδρομήν τῶν Ἰσραηλινῶν κομμάντος, δι' αὐτοκινήτων ταξί εἰς τό κέντρον τῆς Βυρητοῦ, δημοσιεύονται εἰς τήν 3ην σελίδα, εἰς μακράς ἀνταποκρίσεις ἐκ Τέλ Ἀβίβ καί Βηρυτοῦ.

Ὁ ΜΑΚΑΡΙΟΣ ΚΑΤΑΓΓΕΛΛΕΙ

«Ἐγκληματική ἡ δραστηριότης τοῦ Γρίβα»

ΝΕΑ ΕΠΙΘΕΣΙΣ ΚΑΤΑ ΑΣΤΥΝΟΜΙΚΟΥ ΣΤΑΘΜΟΥ

ΛΕΥΚΩΣΙΑ, 10 Ἀπριλίου. Τοῦ ἀνταποκριτοῦ μας.— Ὁ πρόεδρος Μακάριος εἰς σημερινήν δήλωσίν του ἐπέκρινε μέ δριμύτητα τόν στρατηγόν Γρίβαν. Συγκεκριμένως ἡ δήλωσις τοῦ Μακαρίου ἔχει ὡς ἑξῆς:

«Λυποῦμαι, διότι εἶμαι ὑποχρεωμένος νά ἀνέφερθῶ καί πάλιν εἰς τό ἐν Κύπρῳ ἐγκληματικόν ἔργον, τό ὁποῖον ἀνέλαβε καί συνεχίζει δραστηρίως ὁ στρατηγός Γρίβας. Τάς αὐγινάς ὥρας τῆς χθές ἔνοπλοι ὁμάδες τοῦ Γρίβα, εἶχαν στόχον τόν ἀστυνομικόν σταθμόν Κουτρουπιᾶ, ὁ ὁποῖος λόγῳ τῆς γειτνιάσεως πρός περιοχάς ἐλεγχομένας ὑπό τῶν Τούρκων, ἀπετέλει ἐθνικόν φυλακίον. Ἀποτέλεσμα τῆς ἐπιθέσεως κατά τοῦ φυλακίου τούτου, ἦτο ὁ τραυματισμός τριῶν ἀστυνομικῶν καί ὁ θάνατος ἑνός ἐκ τῶν ἐπιτιθέντων.

Ἐρείπια ἐθνικά, ἐρείπια οἰκονομικά, θρῆνος καί πένθος χηρῶν καί ὀρφανῶν εἶναι ὁ μέχρι τοῦδε θλιβερός ἀπολογισμός τῆς ἡρωϊκῆς μωρίας τοῦ στρατηγοῦ Γρίβα.

Χθές ἐπλήγη ἡ Κύπρος καί ἀπό μέλη τῆς α' Ἐθνικῆς Ἀραβικῆς Ὀργανώσεως Νεολαίας». Μεγάλη ἀστυνομική δύναμις, ἡτο μέχρι βαθείας νυκτός ἀπησχολημένη μέ τά ἐπεισόδια αὐτά. Ἀνελέητος ὅμως ὁ στρατηγός Γρίβας δέν παρέλειψε νά προσθέση καί ἐκεῖνος τό ἰδικόν του πλήγμα καί νά ἐνεργήση ἐπίθεσιν κατά τοῦ ἀστυνομικοῦ σταθμοῦ Προαστείου, καταγράφων εἰς τό ἡμερολόγιόν του καί ἄλλην ἐγκληματικήν πρᾶξιν. Ἀσυγκίνητος παραμένει ὁ στρατηγός, ἐνώπιον τοῦ χυνομένου ἀδελφικοῦ αἵματος καί τοῦ κινδύνου ἐθνικῆς καταστροφῆς. Καί διά νά ἐνθαρρύνη ἀκόμη περισσότερον τήν δραστηριότητα τῶν ἐνόπλων ὁμάδων του προσδίδει τόν χαρακτηρισμόν τοῦ ἥρωος εἰς ὅσους ἐπεστράτευσε καί παρέδωκε δολοφονικά ὅπλα, χρησιμοποιούμενα κατόπιν ἰδικῶν του ἐντολῶν.

Ἐπαναλαμβάνω καί σήμερον, ὅτι τό κράτος δέν θά ὑποκύψη εἰς τρομοκρατικάς ἐνεργείας. Αἱ δυνάμεις ἀσφαλείας θά συνεχίσουν καί θά ἐντείνουν τήν προσπάθειάν των διά τήν ἀναχαίτισιν τῆς ἀναπτυσσομένης ἐγκληματικῆς δραστηριότητος τοῦ Γρίβα».

Ἡ χθεσινή ἐπίθεσις

Ἡ ἐπίθεσις ἐναντίον τοῦ ἀστυνομικοῦ σταθμοῦ Προαστείου, εἰς τήν ὁποίαν ἀναφέρεται εἰς τάς ἀνωτέρω δηλώσεις του ὁ πρόεδρος Μακάριος, ἐγένετο τήν 2αν πρωϊνήν σήμερον.

Εἴκοσι πέντε περίπου ἔνοπλοι ἐπέδραμον κατά τοῦ ἀστυνομικοῦ σταθμοῦ, εὑρισκομένου περί τά 17 χιλιόμετρα ἀναταλικῶς, τῆς πόλεως τῆς Ἀμμοχώστου.

Οἱ ἐπιδρομεῖς ἔρριψαν ἐκρηκτικάς ὕλας καί πυροβολισμούς ἐναντίον τοῦ σταθμοῦ καί μηχανοκινήτου περιπόλου τοῦ ἐφεδρικοῦ σώματος, ἡ ὁποία κατέφθανε τήν στιγμήν ἐκείνην εἰς τόν σταθμόν.

Περίπολος καί ἡ ἐντός τοῦ σταθμοῦ ἀστυνομικοί ἀνταπέδωσαν τό πῦρ, ὅτε οἱ ἐπιδρομεῖς ἠναγκάσθησαν νά τραποῦν εἰς φυγήν διά μέσου τῶν ἀγρῶν.

Ἐκ τῶν προβολισμῶν καί τῶν ἐκρήξεων προεκλήθησαν ζημίαι εἰς τούς ὐαλοπίνακας τοῦ ἀστυνομικοῦ σταθμοῦ.

Ἡ κηδεία τοῦ φονευθέντος

Τό ἀπόγευμα τῆς σήμερον ἐγένετο ἡ κηδεία εἰς Κάτω Ζώδιαν, τοῦ φονευθέντος κατά τήν ἐπίθεσιν ἐναντίον τοῦ ἀστυνομικοῦ σταθμοῦ Κουτραφᾶ Γεωργίου Κουντουρέση, 35 ἐτῶν ὑπάνδρου καί πατρός δύο τέκνων.

Αἱ ἐφημερίδες τῆς ἀντιπολιτεύσεως θεωροῦν τόν πεσόντα ὡς ἥρωα.

ΕΛ. ΣΩΤΗΡΙΟΥ

Ἡ ἔκδεσις δύο ὑποεπιτροπῶν τοῦ Κογκρέσσου

Η ΠΟΛΙΤΙΚΗ ΤΩΝ ΗΠΑ ΕΙΣ ΤΗΝ ΕΛΛΑΔΑ ΚΑΙ ΑΙ ΔΙΕΥΚΟΛΥΝΣΕΙΣ

Ἡ ἔρευνά μας ἐπ' αὐτῆς τῆς ἀποφάσεως ἐξωτερικῆς πολιτικῆς ἤγειρε πολλά θέματα ἀμέσου ἐνδιαφέροντος διά τό Κογκρέσσον.

Ὅλαι σχεδόν αἱ ἀποφάσεις ἐξωτερικῆς πολιτικῆς εἶναι σήμερον σύνθετοι. Πειστικά ἐπιχειρήματα ἠμποροῦν ἀδιαπτώτως νά ἐπιστρατευθοῦν ὑπέρ ἢ κατά μιᾶς συγκεκριμένης πορείας δράσεως. Ὁ ρόλος ἐκείνων πού χαράσσουν τήν ἐξωτερικήν πολιτικήν εἰς τήν ἐκτελεστικήν ἐξουσίαν — εἰς τόν Λευκόν Οἶκον, τό Στέϊτ Ντιπάρτμεντ ἢ τό ὑπουργεῖον Ἀμύνης — εἶναι νά ζυγίζουν τάς ἐναλλακτικάς λύσεις καί νά λαμβάνουν ἀποφάσεις.

Τό Κογκρέσσον, διά νά παίξη δημιουργικόν ρόλον εἰς τόν τομέα τῶν ἐξωτερικῶν ὑποθέσεων, πρέπει νά ἔχη κάποιαν ἐκτίμησιν τῶν παραγόντων πού ὑπάρχουν, τῶν ὑπό ἐξέτασιν ἐναλλακτικῶν λύσεων καί τῆς βαρύτητος, πού προσδίδεται εἰς ὡρισμένας μεταβλητάς. Ἡ ἁπλή παρουσίασις μιᾶς ἐκ τῶν ὑστέρων σκιαγραφήσεως καί ἀσυνεποῦς λογικῆς στηρίξεως μιᾶς μείζονος ἀποφάσεως, ὅπως συνέβη εἰς τάς ὑποεπιτροπάς μέ τήν περίπτωσιν αὐτήν, δημιουργεῖ σοβαράς ἐπιπτώσεις ὡς πρός τάς ἀμοιβαίας σχέσεις μεταξύ ἐκτελεστικῆς καί νομοθετικῆς ἐξουσίας εἰς τόν τομέα αὐτόν. Δεδομένου τοῦ ἐνδιαφέροντος τοῦ Κογκρέσσου διά τάς ἀμερικανικάς σχέσεις, ἡ στάθμισις, ἀπό τόν ἀναπληρωτήν ὑφυπουργόν τῶν Ἐξωτερικῶν Ρότζερ Νταίηβις, τοῦ διοικητικοῦ αὐτοῦ διακανονισμοῦ ὡς «ἥσσονος» εἰς τά πλαίσια τοῦ συνόλου τῶν Ἑλληνοαμερικανικῶν δεσμῶν, φαίνεται ἀδικαιολόγητη. Τέτοιοι ἀκριβῶς χαρακτηρισμοί σημαντικῶν μεταβολῶν εἰς τήν πολιτικήν εἶναι ἐκεῖναι πού παρακωλύουν τήν ἐπιμελῆ ἐξέτασιν.

> 3.- «Ὅλαι αἱ ἄλλαι λύσεις, πλήν τῶν Ἀθηνῶν, ἦσαν σαφῶς ἀπαράδεκτοι καί αἱ Ἀθῆναι ἦσαν ὁ μόνος χῶρος πού πράγματι ἱκανοποιοῦσε οὐσιαστικόν ἀριθμόν κριτηρίων»

Ἀλλά ἡ Ἑλλάς πράγματι δέν ἀποτελεῖ τό μόνον ζήτημα πού τίθεται ἐξ ἀφορμῆς τοῦ ἐλλιμενι-

Συνέχεια εἰς τήν = 2αν σελίδα

ΚΑΤΕΔΙΚΑΣΘΗ ΕΡΗΜΗΝ Ο ΚΑΘΗΓΗΤΗΣ κ. ΜΑΓΚΑΚΗΣ

● Φυλάκισις 13 μηνῶν διά τήν ἀναχώρησιν

Εἰς φυλάκισιν 13 μηνῶν κατεδικάχθη χθές, ἐρήμην, ὁ καθηγητής τοῦ Ποινικοῦ Δικαίου κ. Γεώργιος Μαγκάκης, διά παράνομον ἔξοδον ἐκ τῆς χώρας. Μέ τήν αὐτήν κατηγορίαν εἶχε παραπεμφθῆ καί ἡ σύζυγός του, ἀλλά ἀπηλλάγη.

Ὡς γνωστόν, ὁ καθηγητής κ. Γεώργιος Μαγκάκης καί ἡ σύζυγός του ἀνεχώρησαν τήν 15ην Ἀπριλίου 1972 εἰς τήν Γερμανίαν ἀπό τήν Ἀμερικανικήν Βάσιν τοῦ Ἑλληνικοῦ.

Τήν ἰδίαν ἡμέραν εἶχε διακοπῆ δι' ἕνα ὀκτάμηνον, ἡ ἐκτισις τῆς ποινῆς του, δι' ἀποτροπήν ἀνηκέστου βλάβης.

Οἱ Ἀστυνομικοί Διευθυνταί κ.κ. Ν. Δασκαλόπουλος, Βασ. Λάμπρου, Ἄγγελος Ντόντος, Ταξ. Ἀδαμόπουλος καί ὁ ἀστυνόμος κ. Σακέτος, ἐνώπιον τοῦ Τριμελοῦς Πλημμελειοδικείου, κατέθεσαν ὅτι τόσον αἱ ἁρμόδιαι ὑπηρεσίαι, ὅσον καί ἡ κυβέρνησις οὐδέν ἐγνώριζον περί τῆς ἀναχωρήσεως τοῦ ζεύγους Μαγκάκη εἰς τήν Γερμανίαν.

Ὁ Ἀστυνομικός Διευθυντής Ἀθηνῶν κ. Νικ. Δασκαλόπουλος κατέθεσε, ὅτι ἐπληροφορήθη τήν ἀναχώρησιν τοῦ κ. Μαγκάκη καί τῆς συζύγου του τό ἀπόγευμα τῆς 15ης Ἀπριλίου ὑπό ξένου ἀνταποκριτοῦ. Ἐπεκοινώνησεν ἀκολούθως μέ τόν διευθυντήν τῆς Ἀσφαλείας κ. Ἀδαμόπουλον καί τόν ἠρώτησε ἐάν ὑπάχη ἄδεια ἀναχωρήσεως καί ἐάν ἐτηρήθησαν αἱ νόμιμοι διατυπώσεις. Ὁ κ. Ἀδαμόπουλος τοῦ ἀπήντησεν ὅτι διά πρώτην φοράν πληροφορεῖται τό γεγονός καί ὅτι θά τό ἠρεύνα ἀμέσως.

Ἀπαντῶν εἰς ἐρώτησιν τοῦ εἰσαγγελέως, ἐάν ὑπήρχεν ἔγγραφος ἄδεια, ἀπήντησεν ἀρνητικῶς καί προσέθεσεν, ὅτι εἶχεν ἀπαγορευθῆ εἰς τόν Μαγκάκην ἡ ἔξοδος ἐκ τῆς χώρας.

Ἐπίσης, εἰς σχετικήν ἐρώτησιν, ὁ κ. Δασκαλόπουλος εἶπεν,

Συνέχεια εἰς τήν = 2αν σελίδα

Ἰδρύονται Πανεπιστήμια εἰς Θράκην καί Κρήτην

● ΚΑΤΗΡΤΙΣΘΗ Ν. Δ.

Διά σχεδίου Νομοθετικοῦ Διατάγματος, τό ὁποῖον ἐστάλη εἰς τήν Συμβουλευτικήν Ἐπιτροπήν, προβλέπεται ἡ ἵδρυσις Πανεπιστημίων εἰς Θράκην καί εἰς Κρήτην.

Αἱ βασικαί διατάξεις τοῦ ὡς ἄνω σχεδίου, ὁρίζουν τά ἀκόλουθα:

● Τά ἱδρυόμενα Πανεπιστήμια εἶναι ἀνώτατα ἐκπαιδευτικά ἱδρύματα καί λειτουργοῦν ὡς αὐτοδιοικούμενα Ν.Π.Δ. Δικαίου, τελοῦντα ὑπό τήν ἐποπτείαν τοῦ Κράτους ἐνασκουμένην ὑπό τοῦ ὑπουργοῦ Παιδείας, διά κυβερνητικοῦ ἐπιτρόπου διοριζομένου κατά τάς διατάξεις τοῦ Ν. Δ. 180)1969.

● Τά ὄργανα διοικήσεως, τῶν Πανεπιστημίων εἶναι: Ἡ γενική συνέλευσις τῶν καθηγητῶν, τό πανεπιστημιακόν συμβούλιον, ἡ σύγκλητος, ἡ πρυτανεία, αἱ κοσμητεῖαι, ὁ σύλλογος τῶν καθηγητῶν τῆς Σχολῆς καί ὁ σύλλογος τῶν καθηγητῶν τοῦ Τμήματος.

● Προσωρινῶς καί μέχρι τῆς ἐνάρξεως λειτουργίας τῶν Σχολῶν τῶν Πανεπιστημίων καί συγκροτήσεως τῶν ὀργάνων διοικήσεως αὐτῶν, ἡ διοίκησις καί ἡ οἰκονομική διαχείρισις θά ἀσκεῖται ὑπό πενταμελῶν ἐπιτροπῶν.

● Ἡ ἕδρα τῶν ὡς ἄνω Ἐπιτροπῶν ὁρίζεται δι' ἀποφάσεων τοῦ ὑπουργοῦ Παιδείας.

● Πρός ἀντιμετώπισιν τῶν εἰς κτιριακάς ἐγκαταστάσεις ἀναγκῶν τῶν Πανεπιστημίων τούτων εἶναι δυνατή ἡ ἀπαλλοτρίωσις ἀσκεπῶν ἢ πεφυτευμένων ἐκτάσεων.

● Διά Β. Διαταγμάτων, ἐκδοθησομένων ἐντός τριετίας ἀπό τῆς ἰσχύος τοῦ ὡς ἄνω Νομοθετικοῦ Διατάγματος, θά ὁρισθοῦν αἱ πόλεις - ἕδραι τῶν Πανεπιστημίων τούτων αἱ ἀποτελοῦσαι ταῦτα Σχολαί, Τμήματα καί παραρτήματα αὐτῶν, ἱνατιτοῦτα καί κέντρα ἐρευνῶν, ὡς καί πᾶσα ἀναγκαία λεπτομέρεια διά τήν εὔρυθμον λειτουργίαν των.

ΣΤΟ ΠΕΡΙΘΩΡΙΟ ΤΗΣ ΖΩΗΣ

Νέοι στά ἐνενῆντα

ΕΝΑΣ ΜΕΓΑΛΟΣ ἔφυγε. Κλαίει ἡ Ἱσπανία τόν Πικάσσο της καί ἀπονέμει τιμές σ' αὐτόν πού προτίμησε νά μείνη μακρυά ἀπό τή χώρα του, παρό νά συμβιβασθῆ μέ κατάσταση βίας. Σταθερός στή δημοκρατική του πίστη, ἔκανε τή Γαλλία δεύτερη πατρίδα του καί παράδωσε σ' αὐτήν τήν τελευταία πνοή του.

Μεταλλεῖο κατεργασμένου χρυσοῦ ὁ χρωστήρας του. Ἀμύθητοι θησαυροί οἱ πίνακές του.

Οἱ εἰδικοί θά κρίνουν τό ἔργο τοῦ ζωγράφου. Προσφέρεται ὅμως ἀπό τόσες ἄλλες πλευρές γιά τό χρονικό ἡ ζωή τοῦ μεγάλου...

Νέος ἐνενήντα ἑνός ἐτῶν. Ἕνας ἀπό τούς τρεῖς σωματοφύλακες τῆς ἀκαπάδλητης ἀνθηράτητας. Ὁ Κάζαλς καί ὁ Σαρλώ οἱ δύο ἄλλοι.

Προσβύτες μέ ἐφηβικούς ἐνθουσιασμούς. Πόση κατάχρηση γύρω στά ὀνόματά τους... Δέν βλέπουν τά ἑκατομμύρια πού σβήνουν στήν ὥρα τους καί πρίν ἀπ' αὐτήν. Τίς τρεῖς ἐξαιρέσεις σᾶς ἀναφέρουν γιά παρηγοριά, ὅταν σᾶς βλέπουν νά πλαναῶσθε μελαγχολικοί στό σούρουπό σας.

Ἡ περασμένη γενεά εἶχε τόν Οὐγκώ καί τό Γκαῖτε. Γόνιμοι οἱ πέρα ἀπ' τήν κοινωνική τάξη ἔρωτες τοῦ συγγραφέα τῶν «Ἀθλίων». Σέ ἡλικία πού οἱ ἄλλοι σιμώζουν σπήν κλίνη τῆς ἀναπηρίας, τό σφρίγος καί τήν ἐρωτική ἀλληλογραφία τοῦ πρεσβύτη μετέδιδε ὁ κωδωνοκρούστης τῆς «Παναγίας μας τῶν Παρισίων».

Πλούσιο τό ἐρωτολόγιο τοῦ Πικάσσο. Ἀδάμαστα πιστός στόν ἔρωτα. Ἕνας ὁ ἔρωτας, πολλά ὅμως τά πρόσωπα πού διαδέχονταν τό ἕνα τό ἄλλο. Μακρᾶς διαρκείας ἦταν μόνο ὁ γάμος του μέ τή Ζακελίν, πού χρονολογεῖται ἀπό τό 1961. Κάθε τέκνο ἀπό μιά μητέρα. Ὄλγες, Μάγιες, Μαρί - Τερέζες, Πολόμες, Φρανσουάζ Ζιλό. Καί οἱ ἄλλες, πού δέν μετουσίωναν σέ ζωή τούς ἀσπασμούς τοῦ καλλιτέχνη.

Φαινόμενα βιολογικά, ἐξαιρέσεις στόν κανόνα. Γέροι ἀκατάβλητοι ὄχι μόνο στά ἐρωτικά ἀλλά καί σέ ἄλλα ἐπιτεύγματά τους.

Τούς μακαρίζουν. Εἶναι ἄραγε ὅσο νομίζετε ἀξιομακάριστοι; Νά περνᾶς ἀπό τή ζωή σάν ἕνα ρῆμα ἀνάμαλο, ἔξω ἀπό τόν κανόνα, ζωντανό ἔκθεμα μουσείου ποῦ περιεργάζονται μέ περιέργεια οἱ ἐπισκέπτες.

Ἂν στίς χιλιάδες τῶν ἔργων του ὁ Πικάσσο προσέθετε καί τό ἡμερολόγιό του... Νά μᾶς ἔλεγε πῶς ἔνιωθε ὅταν ἀνάλισκε νωπούς καρπούς ἀπό τούς ὁποίους τόν ἐκώριζαν δυό, τρεῖς, ἄν ὄχι καί τέσσερις γενεές. Τό ἔαρ μέ τή θαρυχειμωνιά. Τό θέμα ποῦ ἔζησε ὁ καλλιτέχνης. Μόνο ποῦ δέν τόλμησε νά τό ἀποτυπώση σέ πίνακα μέ τήν ὑπογραφή του.

Κάτι εἶναι βέβαιο γιά τήν εὐδοκίμηση τῶν ἐρωτικῶν διαλόγων ὅταν, ὑπέργηρως ὁ ἕνας, ἀνταποκρίνεται ἀτούς οἴστρους τῆς νεότητας πού συμπλέει μαζί του. Κάτι εἶναι. Ὄχι τό πᾶν. Πιό νέος ἀπό τούς νέους σέ σφρίγος, σέ ἰδέες, σέ ἐνδιαφέροντα. Νέος ὅμως δέν εἶσαι. Νεάζεις Καί ὑπάρχει διαφορά.

Μέ τό ἄγχος τοῦ σήμερα, ἀβέβαιος γιά τό αὔριο, μέ τό σύμπλεγμα ὅτι τήν ἐλκτική σου δύναμη ἀντλεῖς ἀπό τή μεγαλοφυΐα, τή δόξα, τό χρῆμα ἢ τή νεροντοφιλία — πάθηση πού ἐκμεταλλεύεσαι. Καταστάσεις δυσάρεστες ὅταν ὑπάρχη εὐαισθησία καί φιλότιμο. Κατακτήσεις πού δέν τίς ζῆς, ὅπως θά τίς ζοῦσες ἄν οἱ χρονικές ἀποστάσεις πού σέ χωρίζουν ἀπό τό θήραμα δέν ἦταν ὅση ἡ ἀπόσταση παπποῦ ἀπό τήν ἐγγονή του.

Ἐκτός δέ ἀπ' αὐτά καί ἡ κοινή γνώμη· οἱ εἰρωνικές περιέργειες ἑνός κόσμου πού ρίχνει ἀπάνω σου τούς φακούς του καί σέ περιεργάζεται ὅπως περιεργάζεται κανεῖς ὅσους βρίσκονται ἔξω ἀπό τόν κανόνα.

Ποιός ξέρει ἄν αὐτοί πού μακαρίζουμε δέν μακαρίζουν τούς ἄλλους πού, χωρίς προνόμια ἀπό τή φύση τους, διανύουν μέ ὁμαλά βήματα τά δειλινά τους.

Π. ΠΑΛΑΙΟΛΟΓΟΣ

Ἀεροπορική τραγωδία στήν Ἑλβετία

Ἄνδρες τῆς ἑλβετικῆς ὑπηρεσίας διασώσεως συγκεντρώνουν τά διασκορπισθέντα ἀντικείμενα τῶν θυμάτων τοῦ χθεσινοῦ μεγάλου ἀεροπορικοῦ δυστυχήματος, πλησίον τῆς Βασιλείας, ἐνῶ ἡ χιονοθύελλα πού προεκάλεσε τήν καταστροφήν συνεχίζεται. Ἑκατόν ἕξη ἄτομα ἀπώλεσαν τήν ζωήν των ἐκ τῆς πτώσεως βρετανικοῦ ἀεροπλάνου τύπου «Βάνγκαρντ», τμῆμα τοῦ ὁποίου διακρίνεται εἰς τό βάθος τῆς εἰκόνος καλυμμένον μέ χιόνια. Ἕτεροι 40 ἐπιβάται καί μέλη τοῦ πληρώματος διεσώθησαν. (Λεπτομέρειαι εἰς τήν τελευταίαν σελίδα). (Τηλεφωτογραφία: ΑΠΕ — UPI)

ΧΘΕΣ ΤΟ ΠΡΩΙ

Τρίωρος διακοπή ρεύματος εἰς ὅλην τήν χώραν

● ΑΙΤΙΑ Ἡ ΘΡΑΥΣΙΣ ΜΟΝΩΤΗΡΩΝ ΕΠΙ ΠΥΛΩΝΟΣ

Χωρίς ἠλεκτρικόν ρεῦμα παρέμεινε χθές τό πρωΐ ἐπί τρίωρον περίπου ὁλόκληρος ἡ ἠπειρωτική Ἑλλάς, πού ἐξυπηρετεῖται ἀπό τό διασυνδεδεμένον σύστημα τῆς Δ.Ε.Η., μέ ἀποτέλεσμα νά σημειωθοῦν ἀνωμαλίαι κυρίως εἰς τάς πόλεις (συμφόρησις κυκλοφορίας, διακοπή λειτουργίας βιομηχανιῶν, ἐγκλωβισμοί εἰς ἀνελκυστῆρας κλπ.).

Ἡ γενική διακοπή τοῦ ἠλεκτρικοῦ ρεύματος, ἡ ὁποία ἐσημειώθη τήν '.15' πρωϊνήν, ὀφείλεται συμφώνως πρός σχετικήν ἀνακοίνωσιν τῆς ΔΕΗ, εἰς βραχυκύκλωμα τό ὁποῖον ἐσημειώθη μετά τήν θραύσιν μονωτήρων ἐπί πυλῶνος τῆς γραμμῆς μεταφορᾶς ἠλεκτρικῆς ἐνεργείας 150 KV Ἀλιβερίου — Σχηματαρίου καί τήν πτῶσιν ἐπί τοῦ ἐδάφους τοῦ ἠλεκτροφόρου ἀγωγοῦ.

Ἀμέσως μετά τήν πρόκλησιν τοῦ βραχυκυκλώματος ἐτέθη εἰς λειτουργίαν τό αὐτόματον σύστημα αὐτοπροστασίας τῶν ἐγκαταστάσεων παραγωγῆς καί μεταφορᾶς τῆς ΔΕΗ.

Ἡ ἐπανατροφοδότησις ὁλοκλήρου τοῦ συστήματος τῆς Δ.Ε.Η. δι' ἠλεκτρικοῦ ρεύματος ὡλοκληρώθη μέχρι τῆς 9.15' π.μ., εἰς ὡρισμένας περιοχάς ὅμως ἡ ἠλεκτροδότησις ἐγένετο ἀργότερον.

Ἡ χθεσινή διακοπή τοῦ ἠλεκτρικοῦ ρεύματος — τό πρωϊ εἰς Ἀθήνας προεκάλεσε μεγάλη ἀναστάτωσιν. Ἑκατοντάδες ἄτομα ἐγκλωβίσθησαν σέ ἀνελκυστῆρας, ἀκινητοποιήθησαν οἱ ἠλεκτρικοί συρμοί καί τά τρόλλεϋ, διεκόπη ἡ λειτουργία ἐργοστασίων, φούρνων κλπ. καί παρετηρήθη μεγάλη ἀνωμαλία εἰς τήν κίνησιν τῶν τροχοφόρων.

Κατά τό διάστημα τῆς διακοπῆς ἡ Ἄμεσος Δράσις καί ἡ Πυροσβεστική Ὑπηρεσία ἔλαβαν ἑκατοντάδες κλήσεις διά τήν ἀπελευθέρωσιν ἀτόμων ἀπό ἀνελκυστῆρες πολυκατοικιῶν καί ἄλλων κτιρίων τῆς πρωτευούσης. Συνεργεῖα τῶν δύο ὑπηρεσιῶν ἐπενέβησαν σέ 90 καί πλέον περιπτώσεις καί ἀπηλευθέρωσαν περισσότερα ἀπό 200 ἄτομα, πού εἶχαν κλεισθῆ γιά ἀρκετή ὥρα σέ ἀνελκυστῆρες.

Ἐξ ἄλλου, μεγάλος ἀριθμός ἐγκλωβισμένων ἀτόμων σέ ἀνελκυστῆρες, ἀπηλευθερώθη ἀπό θυρωρούς κτιρίων καί ἀπό ἄλλους εἰδικούς.

Μεγαλύτερη ἀνωμαλία εἰς τήν κυκλοφορίαν τῶν αὐτοκινήτων παρετηρήθη εἰς τό κέντρον τῆς πόλεως, ὅπου ἐπεκράτησεν ἀσυνήθης συμφόρησις, λόγῳ τῆς διακοπῆς τῆς λειτουργίας τῶν φωτεινῶν σηματοδοτῶν καί τῆς ἀκινητοποιήσεως τῶν τρόλλεϋ, σέ διασταυρώσεις καί ἄλλα σημεῖα τῶν ὁδῶν. Εὐτυχῶς, δέν ἐσημειώθησαν τροχαῖα δυστυχήματα. Ὁ διοικητής τῆς Τροχαίας Ἀθηνῶν κ. Καραγιαννόπουλος ἐκινητοποίησε ὅλους τούς ἀξιωματικούς καί τροχονόμους, οἱ ὁποῖοι καθ' ὅλην τήν διάρκ